

2012
/926

Planstrategi 2012-2015

Vedtatt i kommunestyret i sak 85/12

17.10.2012

Kommunens planstrategi er hjemlet i plan- og bygningslovens § 10-1. Formålet er å klargjøre hvilke planoppgaver kommunen bør prioritere for å legge til rette for en ønsket utvikling i perioden. Planstrategien erstatter det obligatoriske kravet til rullering av kommuneplanen som lå i tidligere plan- og bygningslov (PBL 1985)

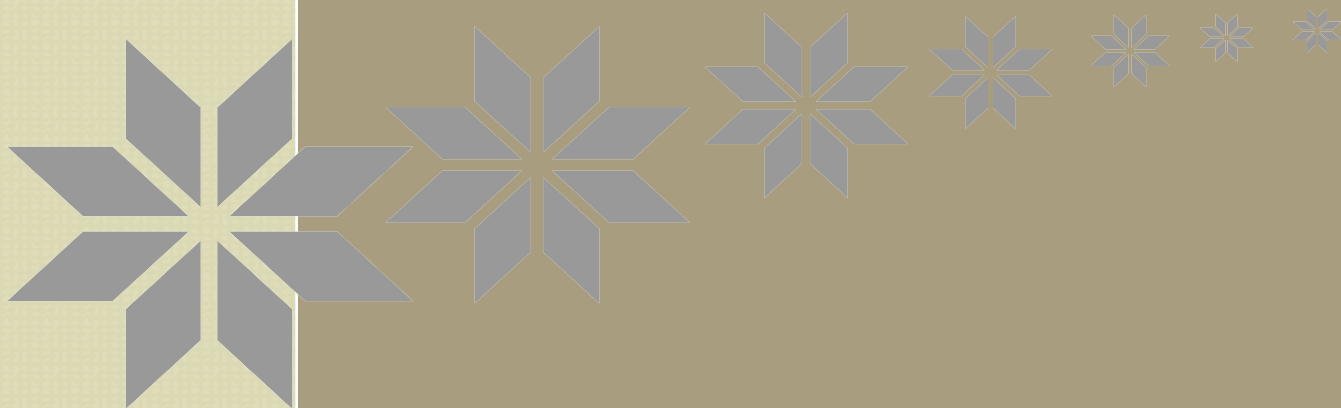

Selbu kommune

ovemog

2012/926



Planstrategi 2012-2015

Vedtatt i kommunestyret i sak 85/12 17.10.2012

Forord

På en konferanse ble følgende uttalelse fra en deltaker i Paralympics referert: *"Har du et mål, kan du lage en plan. Har du en plan, kan du gå mot noe, istedenfor bare å gå"*. Dette er gode leveregler både i privat sammenheng og ikke minst i det offentlige, der vi disponerer store verdier på vegne av samfunnet.

I gjeldende kommuneplan for perioden 2005 - 2016 har vi vedtatt satsingsområder med mål og strategier. Målene i denne planen sammen med samfunnsutviklingen fram til i dag, gir oss et grunnlag for å konkretisere kommunens planbehov til og med 2015. I tillegg må vi selvsagt ta hensyn til nasjonale og regionale satsinger som legger føringer for det handlingsrommet vi har.

Når jeg skal presentere Selbu kommune, velger jeg å si at vi er *"Norges mest sentrale distriktskommune"*. Vi er 30 minutter fra flyplass, 30 minutter fra jernbane, 30 minutter fra E6, 30 minutter fra havn og 1 time fra Norges tredje største by.

Dette gir oss et godt utgangspunkt for en positiv utvikling, men utfordringen er å ta politiske valg som gjør at vi kan dra nytte av de fortrinn denne beliggenheten gir oss.

Vår visjon er *"Rosa i Trøndelag"*. Rosa har et tydelig mønster som angir ulike retninger, på samme måte som livet byr på mange valg og muligheter. Politisk må vi velge retning, og de prioriteringer vi gjør på de ulike områdene, må til sammen bli et helhetlig "rose mønster". Derfor er det viktig å se alle planer i en sammenheng slik vi gjør i denne planstrategien.

I Selbu er "rosa" kjent, og for å utvikle framtida, må en kjenne fortida. Opplevelse, spenning, læring og mestring er faktorer som betegner et godt lokalsamfunn, og som gir barn og unge en følelse av tilhørighet. Tilhørighet skaper trygghet og en god plattform for å få lyst til å etablere seg i heimbygda i voksen alder.

Alle kan bidra til å skape trygghet i lokalsamfunnet, og med selbyggenes vilje til dugnadsinnsats for fellesskapet, og med gode planer, har vi et unikt utgangspunkt for å lykkes.

I Selbu har vi mange muligheter, og med utgangspunkt i denne planstrategien skal vi sammen jobbe for optimisme og befolkningsøkning i denne vakre bygda vår.



- Inga Balstad, ordfører

*"Det viktigste er ikke å
legge en plan, men å
huske hvor man har
lagt den"*

Innholdsfortegnelse

Forord.....	1
Formålet med kommunal planstrategi.....	4
Lovgrunnlaget: Plan- og bygningsloven.....	4
Kommunens plansystem	4
Samfunnsdel.....	4
Arealdel	4
Plansystemet i kommunen.....	5
Evaluering av gjeldende kommuneplan	6
Overordnede føringer	6
Nasjonale forventninger.....	6
Regional planstrategi.....	7
Interkommunalt samarbeid	7
Utviklingstrekk og utfordringer	8
Befolkning.....	8
Natur og miljø.....	9
Tjenesteyting.....	9
Helse og omsorg.....	9
Folkehelse.....	10
Kultur og fritidstilbud	10
Oppvekst.....	10
Infrastruktur	10
Næringsutvikling.....	10
Organisasjon og økonomi.....	11
Vurdering av planbehovet.....	11
Revisjon av kommuneplanen	11
Interkommunale arealplaner	11
Områdereguleringer.....	11
Større detaljreguleringer.....	11
Detaljreguleringer	12
Prosess.....	12
Tematiske planer og sektor-vise fagplaner hjemlet utenfor plan- og bygningsloven.....	12

Forslag til prioritering av planoppgaver.....	13
Kommuneplanen.....	13
Andre planer som skal utarbeides eller rulleres i valgperioden	14

Formålet med kommunal planstrategi

Planstrategien skal gjenspeile hvordan vi kan arbeide for å sikre vekst og utvikling i Selbu kommune i tråd med målsettingene i kommuneplanen, samt beslutte hvilke planoppgaver kommunen skal prioritere i kommunestyreperioden.

Planstrategien er et politisk grunnlag for kommunens prioriteringer og for kommunens samhandling med statlige, regionale og private aktører. Planstrategien viser utredningsbehov og hvilke planoppgaver kommunestyret prioriterer i perioden 2012 – 2015. Viktige utviklingsstrategier og tilgjengelige ressurser ligger til grunn for prioriteringen.

Kommunens plansystem

Samfunnsdel

Kommuneplanens samfunnsdel skal ta stilling til langsiktige utfordringer, mål og strategier for kommunesamfunnet som helhet og kommunen som organisasjon. Den bør inneholde en beskrivelse og vurdering av alternative strategier for utviklingen i kommunen.

Kommuneplanens samfunnsdel skal være grunnlag for sektorenes planer og virksomhet i kommunen. Den skal gi retningslinjer for hvordan kommunens egne mål og strategier skal gjennomføres i kommunal virksomhet og ved medvirkning fra andre offentlige organer og private. (PBL § 11-2)

Arealdel

Kommunen skal ha en arealplan for hele kommunen (kommuneplanens arealdel) som viser sammenhengen mellom framtidig samfunnsutvikling og arealbruk. Det kan utarbeides arealplaner for deler av kommunens område.

Kommuneplanens arealdel skal angi hovedtrekkene i arealdisponeringen og rammer og betingelser for hvilke nye tiltak og ny arealbruk som kan settes i verk, samt hvilke viktige hensyn som må ivaretas ved disponeringen av arealene. Kommuneplanens arealdel skal omfatte plankart, bestemmelser og planbeskrivelse hvor det framgår hvordan nasjonale mål og retningslinjer, og overordnede planer for arealbruk, er ivaretatt.

Plankartet skal i nødvendig utstrekning vise hovedformål og hensynssoner for bruk og vern av arealer. (PBL § 11-5)

Lovgrunnlaget : Plan- og bygningssloven

§ 10-1. Kommunal planstrategi

Kommunestyret skal minst én gang i hver valgperiode, og senest innen ett år etter konstituering, utarbeide og vedta en kommunal planstrategi. Planstrategien bør omfatte en drøfting av kommunens strategiske valg knyttet til samfunnsutvikling, herunder langsiktig arealbruk, miljøutfordringer, sektorenes virksomhet og en vurdering av kommunens planbehov i valgperioden.

Kommunen skal i arbeidet med kommunal planstrategi innhente synspunkter fra statlige og regionale organer og nabokommuner. Kommunen bør også legge opp til bred medvirkning og allmenn debatt som grunnlag for behandlingen. Forslag til vedtak i kommunestyret skal gjøres offentlig minst 30 dager før kommunestyrets behandling.

Ved behandlingen skal kommunestyret ta stilling til om gjeldende kommuneplan eller deler av denne skal revideres, eller om planen skal videreføres uten endringer. Kommunestyret kan herunder ta stilling til om det er behov for å igangsette arbeid med nye arealplaner i valgperioden, eller om gjeldende planer bør revideres eller oppheves.

Utarbeiding og behandling av kommunal planstrategi kan slås sammen med og være del av oppstart av arbeidet med kommuneplanen, jf. kapittel 11.

Plansystemet i kommunen

Kommuneplanen følges opp i mer detaljerte planer, og viktigst er kommunens økonomiplan.

Økonomiplanen er forankret i kommuneplan og inneholder overordnede målsettinger, årsbudsjett og periodisk økonomiplan. Planperspektivet for økonomiplanen er 4 år, med en årlig rullering.

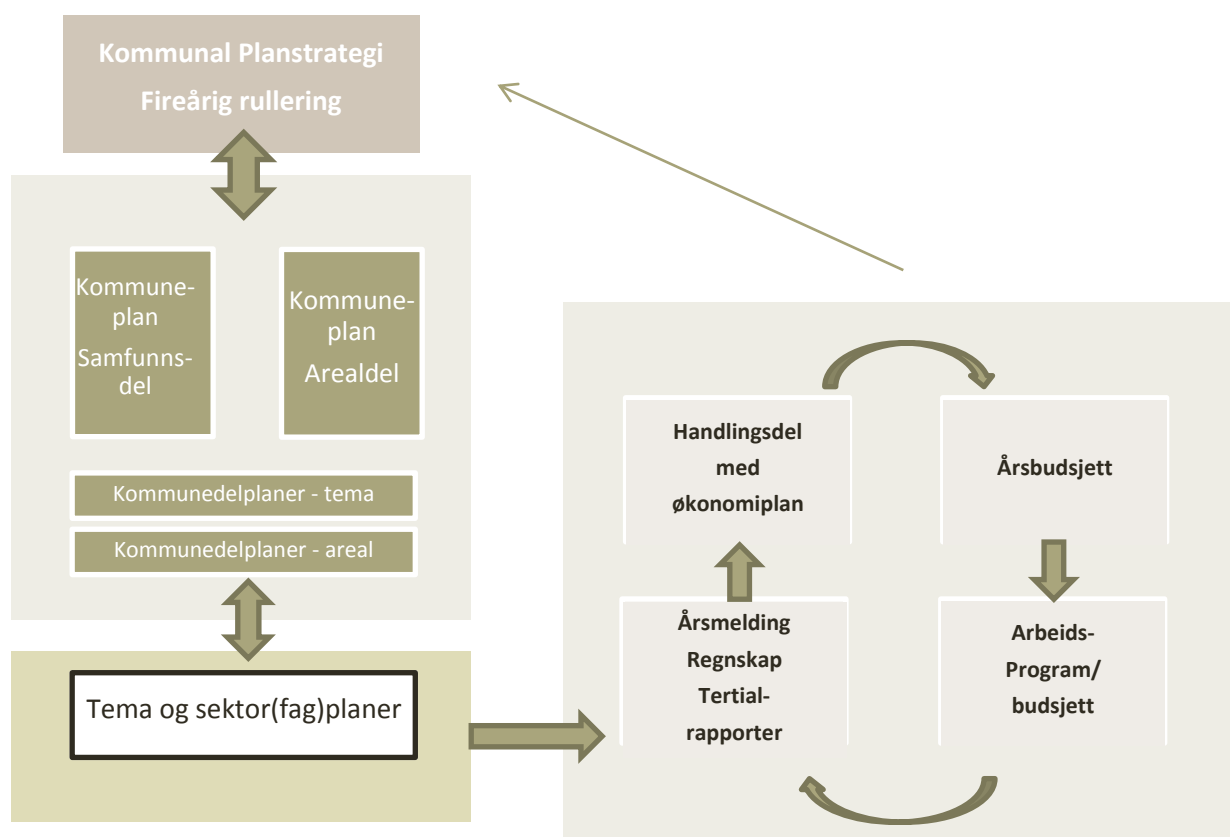

FIGUR 1. KOMMUNENS PLANSYSTEM

Temaplaner er planer for bestemte tjenester, temaer eller sektorer. Kommunen står fritt til å velge hva det er hensiktsmessig å lage temaplan for, ref. planstrategien. Temaplaner skal bidra til utdypende analyser av tjenesteområdene, hvilke utfordringer kommunen står overfor og hvilke valg som bør tas. Temaplanene skal fungere som forberedende dokumenter og prosesser til arbeidet med budsjett og handlingsprogram.

Kommunedelplan kan være geografisk eller tematisk med prosesskrav tilsvarende kommuneplan. Denne plantypen er brukt i flere sammenhenger i Selbu kommune. En bør tilstrebe at den helhetlige kommuneplanen er så oppdatert at geografiske delplaner blir overflødige. Også tematiske delplaner bør, dersom det er hensiktsmessig, prefereres

integrrert i helhetlig plan. Dette bidrar til å forenkle og sikre sammenhengen mellom forskjellige planobjekter.

Arealdelen gir føringer for mer detaljerte områdeplaner og detaljplaner. Områdeplaner er større reguleringsplaner som omfatter viktig infrastruktur. Områdeplaner er kommunens ansvar. Detaljregulering gjøres i forbindelse med utbygging og kan fremmes som privat forslag av utbygger, som et samarbeide mellom utbygger og kommune, eller som rent kommunalt forslag.

Årsplanen for hver enhet er kommunens operative styringsdokumenter utarbeidet på grunnlag av kommunestyrets budsjettvedtak for drift og investeringsprosjekter. Årsplanenes hovedoppgave er å iverksette handlingsprogrammets vedtatte målsetninger.

Administrasjonen legger fram regnskapsrapporter til formannskapet og de respektive sektorutvalgene etter nærmere fastsatt plan, samt tertialrapporter til kommunestyret. Hvert år legges det frem en årsmelding som er rådmannens kvittering i forhold til vedtatte mål og vedtatte drifts- og investeringsbudsjett.

Evaluering av gjeldende kommuneplan

I gjeldende kommuneplan er ikke samfunns- og arealdel synkrone. Dette vil heller ikke være tilfelle i kommende plangenerasjon, ettersom arealdelen nå er i ferd med å revideres, mens samfunnsdelen ikke er påbegynt revisjon.

Gjeldende samfunnsdel er vedtatt 12.12.2005. Planen er preget av visjoner-, mål og strategier, men har mindre fokus på målepunkter og suksesskriterier. Dette er klare forbedringspunkter i forhold til å kunne fungere som et moderne strategisk styringsverktøy, slik intensjonen med samfunnsdelen er.

Gjeldende arealdel vedtatt i 2005 er under revisjon. Det er siden denne ble utarbeidet, også utarbeidet en areal-delplan for området Mebonden-Tømra (2010). Delplanen ivaretar de vesentligste behov for nye bolig- og næringsarealer. Den pågående revisjonen av arealplanen vil derfor konsentreres til et sterkere fokus på LNFR-områder og areal for videre utbygging av fritidsboliger. Landbruksplanen som temaplan vil implementeres direkte i den nye arealdelen. Arealdelen fra 2005 er etter hvert blitt gjenstand for mange dispensasjonssaker, og det er åpenbart behov for en oppgradering av denne nå.

Overordnede føringer

Nasjonale forventninger

Bare ved god samhandling mellom kommune, region og statlige myndigheter, kan vi sikre ønsket utvikling i våre områder. De nasjonale forventningene som Miljøverndepartementet har gitt i medhold av § 6-1 i PBL bør legges til grunn i vårt utviklingsarbeid. Klima og energi,

tettstedsutvikling, samferdsel og infrastruktur, verdiskaping og næringsutvikling, natur, kulturmiljø og landskap og helse, miljø og oppvekstmiljø er områder der staten har forventninger til vårt utviklingsarbeid. Relevante forventninger bør vektlegges i kommuneplanstrategien. Forventningsdokumentet finnes her:

<http://www.regjeringen.no/pages/16723462/T-1497.pdf>.

Regional planstrategi

På regionalt nivå er felles planstrategi for begge Trøndelagsfylkene sendt på høring med høringsfrist januar 2012. Høringsdokumentet er 2-delt, der del 1 er utformet felles for hele regionen, og del 2 tar for seg de spesifikke utfordringene som Sør-Trøndelag står overfor. Felles planstrategi for Trøndelag vil vedtas sommeren 2012. I tillegg til felles planstrategi, er det i begge fylkene utarbeidet fylkesvise strategier som vil følges opp med regionale planer på enkelte områder. Høringsutkastet sier det ikke er aktuelt å følge opp med en felles regional plan for Trøndelag, men at det er aktuelt å følge opp med samarbeid innenfor enkelte områder.

Målene i gjeldende "Felles fylkesplan 2009-2012" foreslås videreført, og skal gi grunnlag for senere samhandlingsprogrammer.

Det er utarbeidet flere felles regionale strategier i Trøndelag som vil bli videreført. I kommende planperiode foreslås følgende felles planoppgaver prioritert:

- Regional transportplan
- Forvaltningsplan for vannregion Trøndelag

Utover dette foreslås strategidokumenter/meldinger/utredninger prioritert, innen internasjonal strategi, marin strategiplan, reiseliv, landbruk, kulturnæringer, olje- og gass, og FOU-strategi prioritert.

Interkommunalt samarbeid

Selbu kommune er engasjert i samarbeidet mellom seks kommuner i Værnesregionen. Dette omfatter Tydal, Selbu og Malvik i Sør-Trøndelag, og Stjørdal, Meråker og Frosta i Nord-Trøndelag fylke.

Værnesregionen som samarbeidsprosjekt ble igangsatt i 2003, etter at kommunenes rådmenn så behovene og mulighetene for et samarbeid. 29. oktober 2003 undertegnet ordførerne i fem av kommunene en intensjonsavtale med formål om å utvikle tettere samarbeid og samhandling for å sikre et godt service- og tjenestetilbud. Frosta sluttet seg til avtalen i 2006, og høsten 2006 vedtok de seks kommunestyrene vedtektene for regionsamarbeidet i Værnesregionen

Samarbeidet i Værnesregionen skal gi:

- Bedre tjenester til innbyggerne til lavest mulig kostnad.
- Robuste fagmiljøer, som skal gi kvalitet i tjenesteproduksjonen og trygghet i

saksbehandlingen.

- Attraktive fagmiljø for arbeidssøkende.
- Sammensveiset region som møter fremtiden.
- Interkommunalt samarbeid i stedet for kommunesammenslåing.

Informasjon om felles tjenestetilbud i Værnesregionen finnes på <http://www.varnesregion.no>

Det er igangsatt felles planarbeid om vannforvaltningsplan (jf. Vanndirektivet) i Nea vannregion. Vannregionen omfatter nedbørsfeltet til Nea og Selbusjøen, samt hele Malvik kommune. Tiltak som foreslås her vil inngå i en regional plan for Trøndelag, i regi av Sør-Trøndelag Fylkeskommune.

Utviklingstrekk og utfordringer

Befolkning

Selbu har plassert seg som forventet i statistikken som landkommune i mellomrommet mellom regionsentra og utkant. Litt for langt fra kjernen i vekstområdet, i dette tilfellet aksene Trondheim-Stjørdal, til å ta direkte del i veksten der, men samtidig nært nok til å unngå for stor fraflytting. Befolkningsutviklingen siste 60 år viser en kraftig nedgang fra begynnelsen på 50-tallet og fram til midten av 70-åra. Deretter en kort periode med vekst før stabiliseringen i midten av 80-åra. Denne utviklingen tilsvarer i stor grad hva sammenlignbare kommuner har opplevd i samme periode.

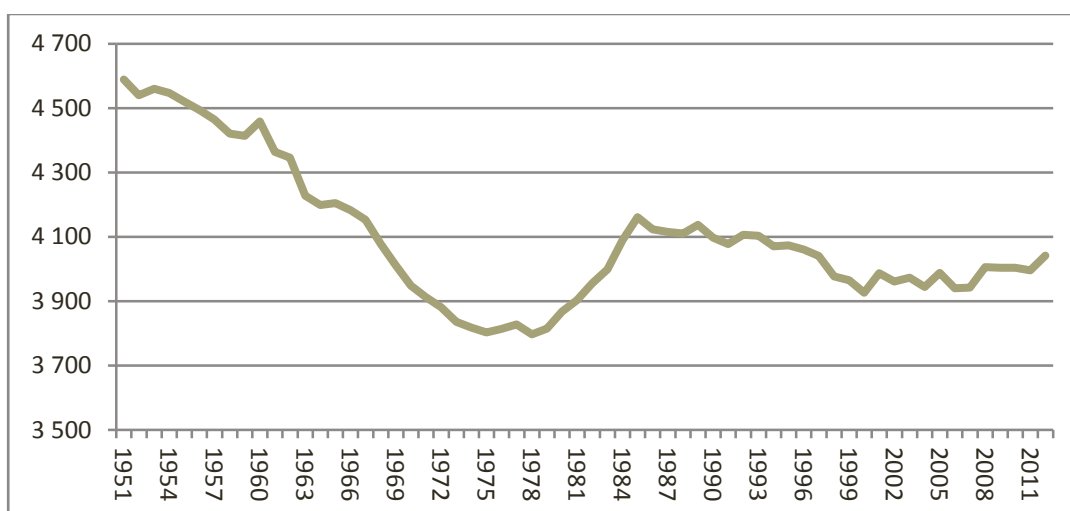

FIGUR 2: BEFOLKNINGSUTVIKLINGEN I SELBU, 1951 - 2012

Gjeldende kommuneplan slår fast en målsetting om 1 % årlig vekst i folketallet.

Nettoutviklingen beskrevet i figur 3 de siste 10 år viser en svak økning i perioden fra 2001 til 2010. En vekst på ca. 1 % vises i siste år. Veksten ser ut til å være avhengig av netto innflytting all den tid det vises negative fødselstall i hele perioden.

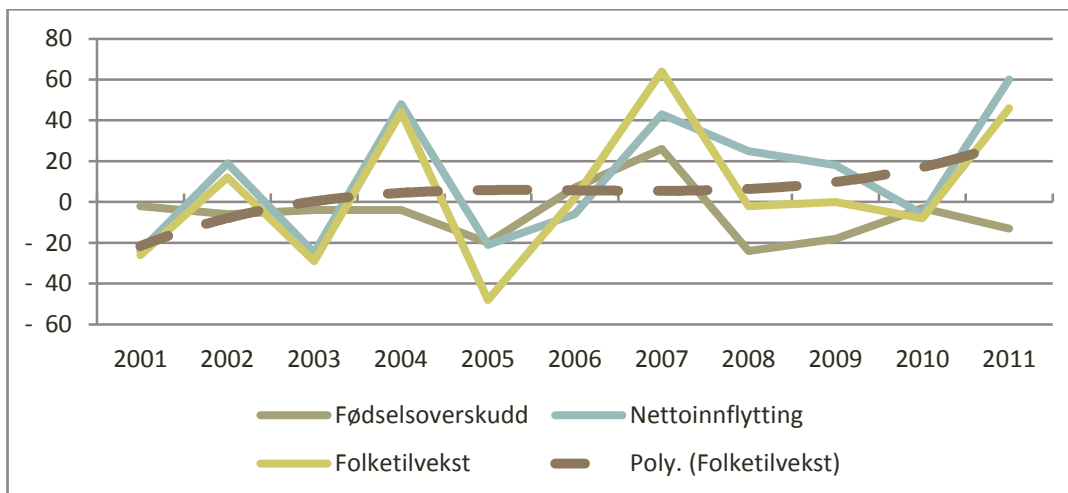

FIGUR 3: FORHOLDET MELLOM FØDSELSEOVERSKUDD OG NETTOINNFLYTTING SISTE 10 ÅR

Natur og miljø

Selbu har lang tradisjon som leverandør av naturbaserte råvarer. Produksjon av fornybar energi i form av vannkraft kommer i tillegg til allerede bærekraftige produkter fra naturgrunnet vårt.

Det er gjennomført kartlegging av biologisk mangfold i kommunen, men det er fortsatt udekkede behov for kartlegging av tema som kulturminner, grunnforhold (marin leire), skred- og rasfare. Selbu har en fungerende klima- og energiplan. Dette er imidlertid et område med rask utvikling, og det framstår som aktuelt å revidere denne planen i inneværende periode.

Tjenesteyting

Helse og omsorg

De fleste brukerne av tjenesten er eldre, dvs. personer i aldersgruppen fra 67 år og oppover. Det ytes også tjenester til personer under 67 år, i første rekke som følge av psykisk eller fysisk utviklingshemming eller personer med behov knyttet til psykiatri og rus. Det er i denne gruppen vi finner noen av de mest ressurskrevende brukerne.

Kommunen må møte utfordringer med samhandlingsreformen og befolkningsendringer der folk erfaringsmessig vil etterspørre flere helse og omsorgstjenester en tidligere. I en situasjon med knappe ressurser, vil en prioritering av hjemmebaserte tjenester og forebyggende tiltak være nødvendig. Økningen i store sykdomsgrupper som for eksempel diabetes, KOLS, demens, kreft, hjerte-/karsykdommer og rus/psykiatri, må imøtekommes med forebyggende tiltak, slik at innbyggerne kan leve lenger i eget hjem med sin sykdom. Målet med samhandlingsreformen er å forhindre innleggelse i sykehus ved å kunne ivareta nødvendig observasjon, behandling og rehabilitering i kommunene.

Folkehelse

Det er nylig (2011) utarbeidet en omfattende folkehelse rapport for Selbu. Denne viser samlet sett en god folkehelse tilstand. I denne rapporten pekes det på innsatsområder der spesielt forebyggende arbeid er satt i fokus. Behovet for å omsette fakta og konklusjoner fra denne rapporten i en strategisk plan for folkehelsearbeidet i kommunen vurderes.

Kultur og fritidstilbud

Kultur er blitt et stadig viktigere samfunnsområde. Tilgang på kultur gjør samfunnet rikere og er avgjørende for folks livskvalitet og utvikling. Selbu er rik på kultur og tradisjoner, og begrepet *kulturnæring* er dagligtale ettersom kultur oppfattes som en naturlig del av kommunens *nasjonalprodukt*.

Det må fortsatt arbeides for å tilrettelegge for sterk samhandling mellom kultur og næringsliv, og på tvers av generasjoner.

Oppvekst

Det arbeides med en utredning om barnehagestrukturen i Selbu. Denne utredningen skal være klar i løpet av høsten 2012.

Infrastruktur

Status og kvalitet på kommunale veier oppfattes som akseptabel, men med noe behov for oppgraderinger. Det gjenstår en del arbeid med adressering av kommunen. Selbu har flere strekninger med fylkesveger der oppgraderingsansvar deles mellom kommune og fylkeskommune (e-veger), og det vil være en utfordring å bidra til gode regionale planer for framdriften av vedlikeholds- og oppgraderingsprosjekter vedrørende disse.

Selbu har en svært høy grad av kommunal vannforsyning sett i relasjon til sammenlignbare kommuner. Det arbeides kontinuerlig med å tilpasse vannforsyningen til den veksten og utviklingen som skjer i bygda.

På avløpssida er det store behov for oppgradering av rensestasjoner, og også etablering av nye renseanlegg på eldre avløpsløsninger i grendene.

Innenfor kommunaltekniske oppgaver er det utfordringer i forhold til bemanning og rekruttering av personell med erfaring/utdannelse. Å prioritere tilgjengelige ressurser mellom forsvarlig daglig drift, deltakelse i prosjekter og oppfølging av pågående utbygging er krevende.

Næringsutvikling

Kommunens arbeid med næringsutvikling er organisert i et forpliktende samarbeid med Selbu Næringsforum. Næringsplan for kommunen ble vedtatt i 2008. Inn- og utpendling til Selbu kan indikere at regional strategi for næringsutviklingen vil være svært betydningsfull for kommunen.

Organisasjon og økonomi

Det er igangsatt et utviklingsprosjekt i administrasjonen med tanke på å tilpasse driftskostnadene til et nivå på linje med sammenlignbare kommuner. Driften skal forsøkes effektivisert slik at tjenestetilbudet i Selbu Kommune skal kunne bli enda bedre. Prosjektet ledes av økonomisjef.

Vurdering av planbehovet

Revisjon av kommuneplanen

Kommuneplanens arealdel er under revisjon. Ideelt sett burde en revidert samfunnsdel danne den politiske basisen for forslagene i arealdelen. Gjeldende samfunnsdel er vedtatt i 2005, og det vil være naturlig å starte arbeidet med revisjon av denne så snart som mulig.

Interkommunale arealplaner

Det er under arbeidet med revisjon av kommuneplanens arealdel avdekket et behov for å se arealressursene i fjellområdene- og bruken av disse, i en større sammenheng over kommunegrensene. Dette gjelder spesielt i fjellområdene der det er reindrift. Behovet for interkommunale delplaner kan også være aktuelt i forbindelse med tema som for eksempel vindkraftutbygging.

Også fra Fylkesmannen i Sør-Trøndelags side er det ytret ønske om at behovet for en felles kommunedelplan for reindriftsområdene i kommunene Selbu, Tydal, Holtålen og Røros vurderes. For Selbus vedkommende vil det være svært naturlig at en slik plan også omfatter Stjørdal og Meråker kommuner, sør for Stjørdalselva.

Områdereguleringer

Kommunedelplanen for Mebonden-Tømra (2010) har avsatt et nytt stort område for boligbygging som strekker seg fra Øystrand ved Granby og sørover til Garberg. Dette området er i arealplanen omtalt med rekkefølgebestemmelser som gjør det nødvendig å områderegulere utbyggingsarealet for avklaring av infrastruktur og overordnet arealutnyttelse før det kan igangsettes bygging. Det er allerede varslet oppstart av-, og igangsatt arbeid med områderegulering av dette arealet.

Større detaljreguleringer

Ved endelig vedtak av Mebonden-Tømra planen ble et område som omfatter Selbu sentrum valgt å unnta rettsvirkning etter megling. Gjeldende planstatus innenfor dette geografiske arealet er reguleringsplaner fra 1992 og 2002. Utviklingen av Selbu sentrum er av stor strategisk betydning for hele kommunen. Det anbefales derfor snarlig oppstart av en større detaljregulering med formål å legge til rette for ønsket vekst i sentrumsområdet der hensynet til samspill av offentlig tjenesteyting, næring og bolig blir ivaretatt.

Prosess

Forankring

Arbeidet med planstrategien ble startet i administrasjonen i forbindelse med rådmannens utvidede ledermøte 9. desember 2011.

Det ble senere fulgt opp med en orientering i samband med folkevalgtopplæring for det nye kommunestyret 15. februar 2012

Detaljreguleringer

Reguleringsplaner fremmet av kommunen som egenforslag må vurderes fortløpende innenfor strategiperioden.

Av slike reguleringsbehov som er kjent allerede, er behov for regulering av tomt til nytt renseanlegg i Innbygda. Dette arbeidet er allerede varslet. Det er sannsynlig at det vil oppstå behov for revisjon av eksisterende reguleringsplan i forbindelse med utviklingen av Årsøya og Vikaengene.

Tematiske planer og sektor-vise fagplaner hjemlet utenfor plan- og bygningsloven

Kultur,
nærings,
kommundelplan for idrett,
trafikksikkerhet,
energi og klima,
avløpsrammeplan
Folkehelseplan
Folkehelse rapporten,
Helse og Sosialplan,
Boligsosial,
Ruspolitisk, helsemessig og sosial beredskap,
omsorgsplan,
smittevernplan,
demens
Barnehageplan
læreplan/kunnskapsløftet

Forslag til prioritering av planoppgaver

Kommuneplanen

Samfunnsdel 2005 – 2016, vedtatt 12.12.2005:

Samfunnsdelen foreslås revidert i perioden. Planprogram utarbeides i 2012. Arbeidet med revideringen startes primo 2013.

Arealdel:

Arbeidet med rullering av arealdelen er startet. Planforslag fremmes høsten 2012.

Kommunedelplaner:

Det skal søkes etablert et samarbeide mellom de aktuelle kommunene om en interkommunal areal-delplan for å avklare arealbruken i felles fjellområder der det er reindrift.

Andre planer som skal utarbeides eller rulleres i valgperioden

N=ny plan/full rullering

R=Revisjon

Plan:	Periode:	Vedtatt:	2012	2013	2014	2015
Reguleringsplan Selbu sentrum (detaljregulering)			N	N		
Områderegulering Øystrand –Garberg			N			
Reguleringsplan Nytt renseanlegg i Innbygda			N			
<u>Næringsplan for Selbu</u>			-	-	-	R
<u>Helse og Sosialplan</u>		17.12.2007		N		
<u>Trafikksikkerhetsplan</u>	2011-2015	09.05.2011	-			R
<u>Handlingsplan fysisk aktivitet, idrett, friluftsliv og anleggsutvikling</u>	2010-2014	13.09.2010	-		R	
<u>Klima og energiplan</u>	2009-2012	22.06.2009		R		
<u>Barnehageplan</u>	2009-2013	05.2010	R			
Den gode oppvekst	2005-2008			N		
<u>Folkehelseplan</u>				N		
Beredskapsplan for Helse og omsorg			N			
Smittevernplan				R		
Beredskapsplan					R	
Boligsosial plan					N	
Hovedplan avløp					R	
Hovedplan vannforsyning					R	
Hovedplan vei				N		
Rus-/alkoholpolitisk handlingsplan			N			

